

ΔΕΛΤΙΟ ΑΠΟΤΕΛΕΣΜΑΤΩΝ ΔΕΙΚΤΗ
ΣΕΤ02: ΜΕΓΕΘΟΣ ΑΓΟΡΑΣ
ΟΡΙΣΜΟΣ - ΣΚΟΠΙΜΟΤΗΤΑ

Ο δείκτης προσδιορίζει το ύψος του Ακαθάριστου Εγχώριου Προϊόντος (ΑΕΠ) ανά Περιφέρεια και Νομό και εκφράζει το μέγεθος της αγοράς, η οποία δυνητικά ενοποιείται από τη βελτίωση της προσπελασιμότητας της ζώνης επιρροής του άξονα. Η βελτίωση των μεταφορικών υποδομών έχει ως αποτέλεσμα την αύξηση της κινητικότητας των συντελεστών παραγωγής και τη βελτίωση της προσπελασιμότητας των αγορών.

ΑΠΟΤΕΛΕΣΜΑΤΑ -ΕΚΤΙΜΗΣΗ

ΜΕΓΕΘΟΣ ΑΓΟΡΑΣ ΤΩΝ ΠΕΡΙΦΕΡΕΙΩΝ, 2006 (ΑΕΠ σε εκατ. ΜΑΔ και εκατ. ευρώ)					
NUTS	ΠΕΡΙΦΕΡΕΙΑ	Ευρώ	ΜΑΔ	ΣΥΜΜΕΤΟΧΗ (%) ΣΤΟ ΑΕΠ ΤΗΣ ΧΩΡΑΣ (ΜΑΔ)	ΣΥΜΜΕΤΟΧΗ (%) ΣΤΟ ΑΕΠ ΤΗΣ ΖΩΝΗΣ IV (ΜΑΔ)
gr11	Ανατολική Μακεδονία και Θράκη	7.509,15	8.734,01	3,52%	13,23%
gr12	Κεντρική Μακεδονία	29.550,40	34.370,54	13,86%	52,05%
gr13	Δυτική Μακεδονία	4.538,36	5.278,64	2,13%	7,99%
gr14	Θεσσαλία	10.197,28	11.860,62	4,78%	17,96%
gr21	Ηπειρος	4.975,39	5.786,96	2,33%	8,76%
znIV	ΖΩΝΗ ΕΠΙΡΡΟΗΣ IV¹	56.770,59	66.030,77	26,63%	100,00%
gr22	Ιόνιοι Νήσοι	3.371,37	3.921,29	1,58%	
gr23	Δυτική Ελλάδα	8.932,77	10.389,84	4,19%	
gr24	Στερεά Ελλάδα	10.582,97	12.309,22	4,96%	
gr25	Πελοπόννησος	9.324,52	10.845,50	4,37%	
gr31	Αττική	105.358,68	122.544,33	49,42%	
gr41	Βόρειο Αιγαίο	2.759,12	3.209,18	1,29%	
gr42	Νότιο Αιγαίο	5.949,90	6.920,42	2,79%	
gr43	Κρήτη	10.156,81	11.813,55	4,76%	
gr	ΣΥΝΟΛΟ ΧΩΡΑΣ	213.206,73	247.984,10	100,00%	

Πηγή πρωτογενών δεδομένων: Eurostat 02/2009

¹ Η Ζώνη Επιρροής IV αποτελείται από τις 5 Περιφέρειες διέλευσης της Εγνατίας Οδού: Ανατολική Μακεδονία και Θράκη, Κεντρική Μακεδονία, Δυτική Μακεδονία, Θεσσαλία και Ήπειρος. Για τις Ζώνες Επιρροής της Εγνατίας Οδού βλ. http://observatory.egnatia.gr/02_indicators/02_5_impact_zones.htm

ΜΕΣΟΣ ΕΤΗΣΙΟΣ ΡΥΘΜΟΣ ΜΕΤΑΒΟΛΗΣ ΑΕΠ 1995-2000 & 2000-2006 (σε εκατ. Ευρώ και σταθερές τιμές 2000)						
NUTS	ΠΕΡΙΦΕΡΕΙΑ	1995	2000	2006	1995-2000	2000-2006
gr11	Ανατολική Μακεδονία και Θράκη	5.274,01	5.556,76	6.236,84	1,05%	1,94%
gr12	Κεντρική Μακεδονία	19.227,60	20.330,14	24.543,52	1,12%	3,19%
gr13	Δυτική Μακεδονία	3.214,20	3.084,45	3.769,41	-0,82%	3,40%
gr14	Θεσσαλία	7.154,89	7.229,93	8.469,50	0,21%	2,67%
gr21	Ηπειρος	2.650,23	3.317,55	4.132,39	4,59%	3,73%
znIV	ΖΩΝΗ ΕΠΙΡΡΟΗΣ IV	37.520,93	39.518,82	47.151,65	1,04%	2,99%
gr22	Ιονίοι Νήσοι	1.879,20	2.354,47	2.800,14	4,61%	2,93%
gr23	Δυτική Ελλάδα	6.497,20	6.348,88	7.419,24	-0,46%	2,63%
gr24	Στερεά Ελλάδα	9.127,77	7.864,40	8.789,84	-2,94%	1,87%
gr25	Πελοπόννησος	5.804,27	6.774,86	7.744,62	3,14%	2,25%
gr31	Αττική	44.327,01	61.961,89	87.507,21	6,93%	5,92%
gr41	Βόρειο Αιγαίο	1.848,90	1.826,54	2.291,63	-0,24%	3,85%
gr42	Νότιο Αιγαίο	3.315,00	4.359,08	4.941,78	5,63%	2,11%
gr43	Κρήτη	6.115,07	6.920,50	8.435,89	2,51%	3,36%
gr	ΣΥΝΟΛΟ ΧΩΡΑΣ	116.435,35	137.929,45	177.082,00	3,45%	4,25%

Πηγή πρωτογενών δεδομένων: Eurostat 02/2009

Το 2006, το ΑΕΠ που παρήχθη συνολικά στις 5 Περιφέρειες της Ζώνης Επιρροής IV ήταν 56.770,59εκ. €, μεγαλύτερο από το 1/4 του συνολικού εθνικού ΑΕΠ της χώρας. Με βάση τις σταθερές τιμές 2000, στο διάστημα 1995-2006 το ΑΕΠ μεταβλήθηκε με εν γένει αυξανόμενους ρυθμούς. Πιο συγκεκριμένα, για την περίοδο 1995-2000 ο μέσος ετήσιος ρυθμός αύξησης του ΑΕΠ στη Ζώνη IV ήταν της τάξης του 1% και για την περίοδο 2000-2006 ήταν 3%. Και στις δύο περιόδους ο ρυθμός αύξησης εμφανίζεται χαμηλότερος από τον αντίστοιχο στο μέσο χώρας. Σημειώνεται ότι αυτός ο αυξημένος ρυθμός του μέσου χώρας οφείλεται σε μεγάλο βαθμό στο ρυθμό αύξησης της Περιφέρειας Αττικής, ο οποίος εμφανίζεται πολύ υψηλός και στις δύο περιόδους.

Το 2006, η Κεντρική Μακεδονία παρήγαγε 52,1% του συνολικού ΑΕΠ της Ζώνης IV και ακολουθούν η Θεσσαλία (18%) και η Ανατολική Μακεδονία και Θράκη (13,2%). Η Ήπειρος και η Δυτική Μακεδονία έχουν τη μικρότερη συμμετοχή στην παραγωγή του ΑΕΠ της Ζώνης IV (8,8% και 8% αντιστοίχως). Στην περίοδο 1995-2000, η Περιφέρεια Ηπείρου παρουσίασε μέσο ετήσιο ρυθμό μεταβολής μεγαλύτερο του μέσου Χώρας, ενώ οι υπόλοιπες Περιφέρειες της Ζώνης Επιρροής IV παρουσίασαν μικρότερο ρυθμό σε σχέση με το μέσο Χώρας. Στην περίοδο 2000-2006 ο μέσος ετήσιος ρυθμός μεταβολής του ΑΕΠ βελτιώθηκε αισθητά στις περισσότερες Περιφέρειες της Ζώνης IV. Τρεις από τις πέντε Περιφέρειες της Ζώνης IV, (Κεντρική Μακεδονία, Δυτική Μακεδονία και Ήπειρος), εμφάνισαν μέσο ετήσιο ρυθμό ανάπτυξης άνω του 3%, με υψηλότερο και πάλι το ρυθμό αύξησης της περιφέρειας Ηπείρου.

ΜΕΓΕΘΟΣ ΑΓΟΡΑΣ ΤΩΝ ΝΟΜΩΝ, 2006 (σε εκατ. ΜΑΔ και εκατ. Ευρώ)						
NUTS	ΝΟΜΟΣ	Ευρώ	ΜΑΔ	ΣΥΜΜΕΤΟΧΗ (%) ΣΤΟ ΑΕΠ ΤΗΣ ΖΩΝΗΣ IV (ΜΑΔ)	ΕΤΗΣΙΟΣ ΡΥΘΜΟΣ ΜΕΤΑΒΟΛΗΣ ΤΟΥ ΑΕΠ 1995-2000	ΕΤΗΣΙΟΣ ΡΥΘΜΟΣ ΜΕΤΑΒΟΛΗΣ ΤΟΥ ΑΕΠ 2000-2006
gr111	ΕΒΡΟΥ	2.008,03	2.335,58	3,54%	4,22%	1,70%
gr112	ΞΑΝΘΗΣ	1.307,42	1.520,68	2,30%	1,34%	2,67%
gr113	ΡΟΔΟΠΗΣ	1.098,48	1.277,66	1,93%	3,33%	0,44%
gr114	ΔΡΑΜΑΣ	1.174,60	1.366,19	2,07%	-1,70%	2,26%
gr115	ΚΑΒΑΛΑΣ	1.920,63	2.233,91	3,38%	-1,60%	2,44%
gr121	ΗΜΑΘΙΑΣ	1.888,02	2.195,99	3,33%	1,73%	-0,87%
gr122	ΘΕΣΣΑΛΟΝΙΚΗΣ	19.448,50	22.620,86	34,26%	0,98%	4,14%
gr123	ΚΙΛΚΙΣ	1.441,37	1.676,48	2,54%	3,00%	4,67%
gr124	ΠΕΛΛΑΣ	1.761,32	2.048,62	3,10%	-1,20%	2,07%
gr125	ΠΙΕΡΙΑΣ	1.513,88	1.760,82	2,67%	2,19%	1,75%
gr126	ΣΕΡΡΩΝ	1.987,93	2.312,19	3,50%	1,08%	0,85%
gr127	ΧΑΛΚΙΔΙΚΗΣ	1.509,38	1.755,58	2,66%	2,29%	2,04%
gr131	ΓΡΕΒΕΝΩΝ	465,86	541,85	0,82%	1,71%	5,92%
gr132	ΚΑΣΤΟΡΙΑΣ	726,75	845,29	1,28%	-1,67%	3,89%
gr133	ΚΟΖΑΝΗΣ	2.623,21	3.051,10	4,62%	-2,10%	3,20%
gr134	ΦΛΩΡΙΝΑΣ	722,55	840,40	1,27%	3,92%	2,20%
gr141	ΚΑΡΔΙΤΣΑΣ	1.190,26	1.384,41	2,10%	-3,07%	1,14%
gr142	ΛΑΡΙΣΣΑΣ	4.049,25	4.709,75	7,13%	1,81%	1,92%
gr143	ΜΑΓΝΗΣΙΑΣ	3.447,04	4.009,30	6,07%	1,12%	3,97%
gr144	ΤΡΙΚΑΛΩΝ	1.510,74	1.757,16	2,66%	-2,65%	3,19%
gr211	ΑΡΤΑΣ	808,93	940,88	1,42%	0,50%	2,84%
gr212	ΘΕΣΠΡΩΤΙΑΣ	591,58	688,07	1,04%	5,08%	2,87%
gr213	ΙΩΑΝΝΙΝΩΝ	2.811,33	3.269,91	4,95%	5,80%	5,28%
gr214	ΠΡΕΒΕΖΑΣ	763,55	888,10	1,34%	5,30%	0,37%
znIV	ΖΩΝΗ ΕΠΙΡΡΟΗΣ IV	56.770,59	66.030,77	100,00%	1,04%	2,99%
gr	ΣΥΝΟΛΟ ΧΩΡΑΣ	213.206,73	247.984,10		3,45%	4,25%

Πηγή πρωτογενών δεδομένων: Eurostat 02/2009

Σε επίπεδο Νομών, ο Νομός Θεσσαλονίκης συμμετέχει με το μεγαλύτερο ποσοστό (περισσότερο του 1/3) στο ΑΕΠ της Ζώνης Επιρροής IV. Οι άλλοι Νομοί συμμετέχουν με ποσοστό από περίπου 1% (Νομοί Γρεβενών, Θεσπρωτίας) έως 7,1% (Νομός Λάρισας).

Την πενταετία 1995-2000 μεγαλύτερο ετήσιο ρυθμό αύξησης παρουσίασαν οι Νομοί Ιωαννίνων (5,8%), Πρέβεζας (5,3%), Θεσπρωτίας (5,1%), Έβρου (4,2%) και Φλώρινας (3,9%). Οι υπόλοιποι Νομοί παρουσίασαν επίδοση χαμηλότερη του μέσου Χώρας. Την ίδια περίοδο, μείωση του μέσου ετήσιου ρυθμού μεταβολής ΑΕΠ σε σταθερές τιμές παρουσίασαν οι Νομοί Πέλλας, Καβάλας, Καστοριάς, Δράμας, Κοζάνης, Τρικάλων και Καρδίτσας. Την περίοδο 2000-2006 ο μέσος ετήσιος ρυθμός αύξησης του ΑΕΠ

παρουσιάζεται μεγαλύτερος του μέσου εθνικού στους Νομούς Γρεβενών (5,9%), Ιωαννίνων (5,3%) και Κιλκίς (4,7%). Από τους υπόλοιπους Νομούς δεκατέσσερις παρουσιάζουν επίδοση από 2% έως 4,1% και επτά από 0% έως 2%, ενώ ο Νομός Ημαθίας εμφάνισε μείωση του ΑΕΠ (-0.9%).

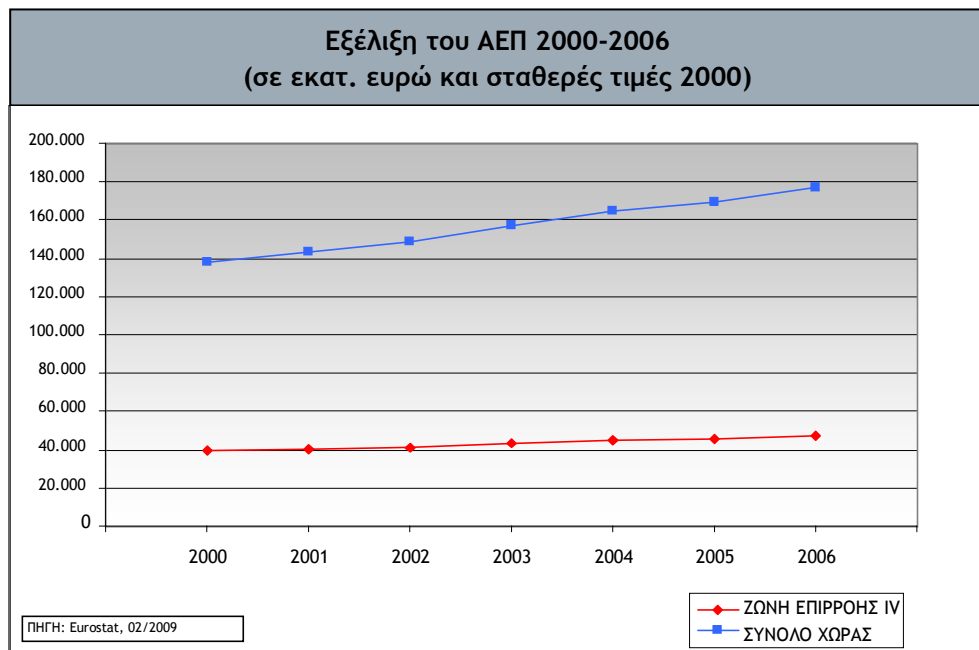
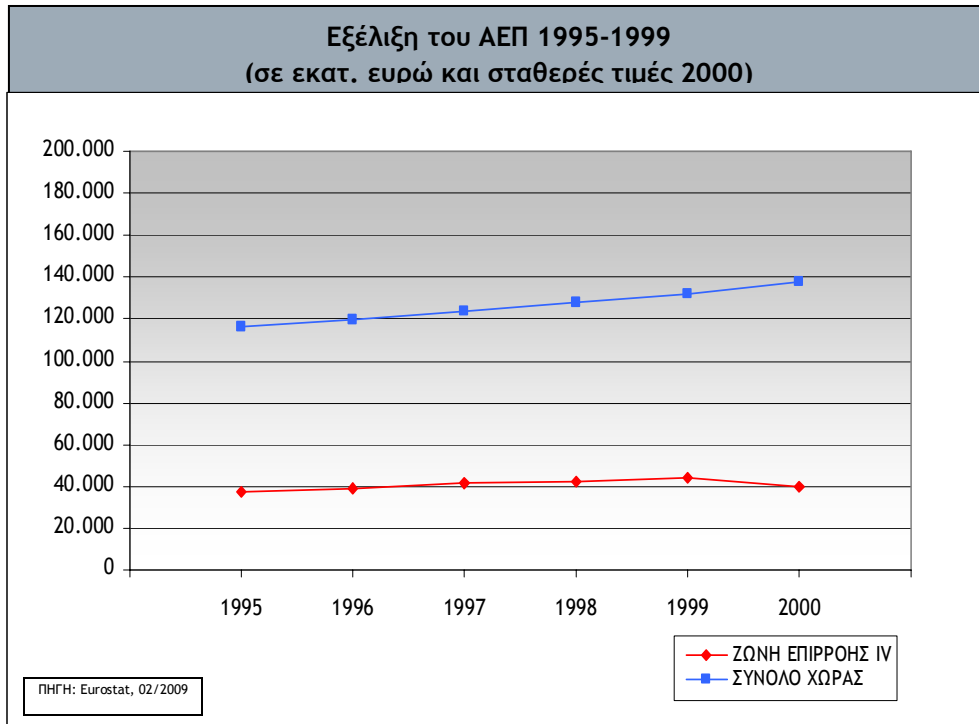

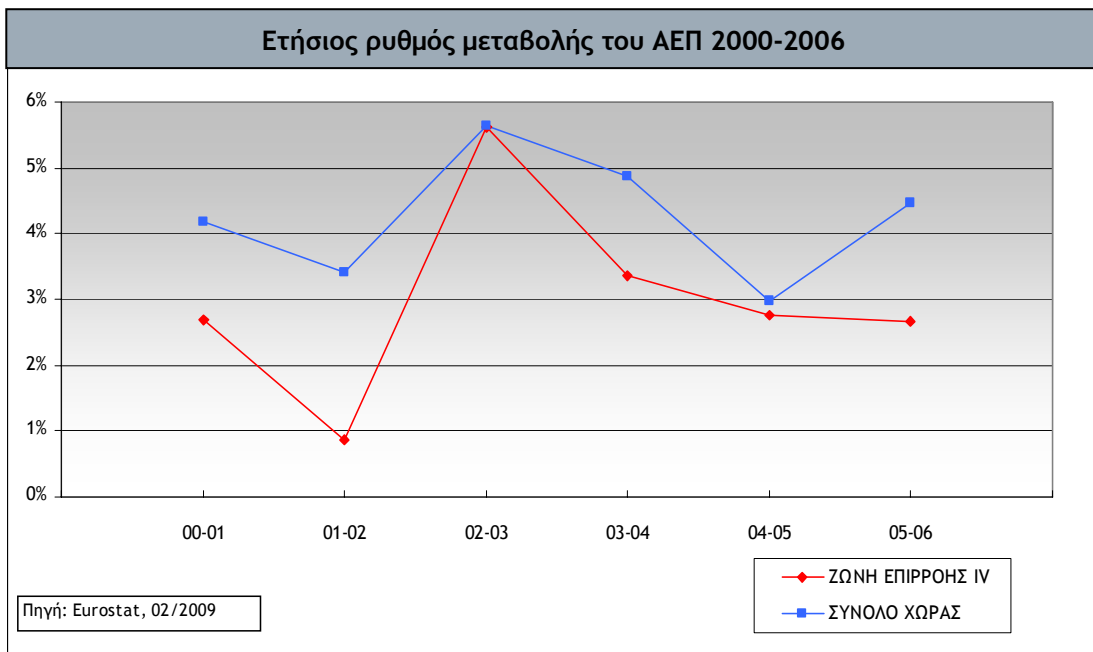
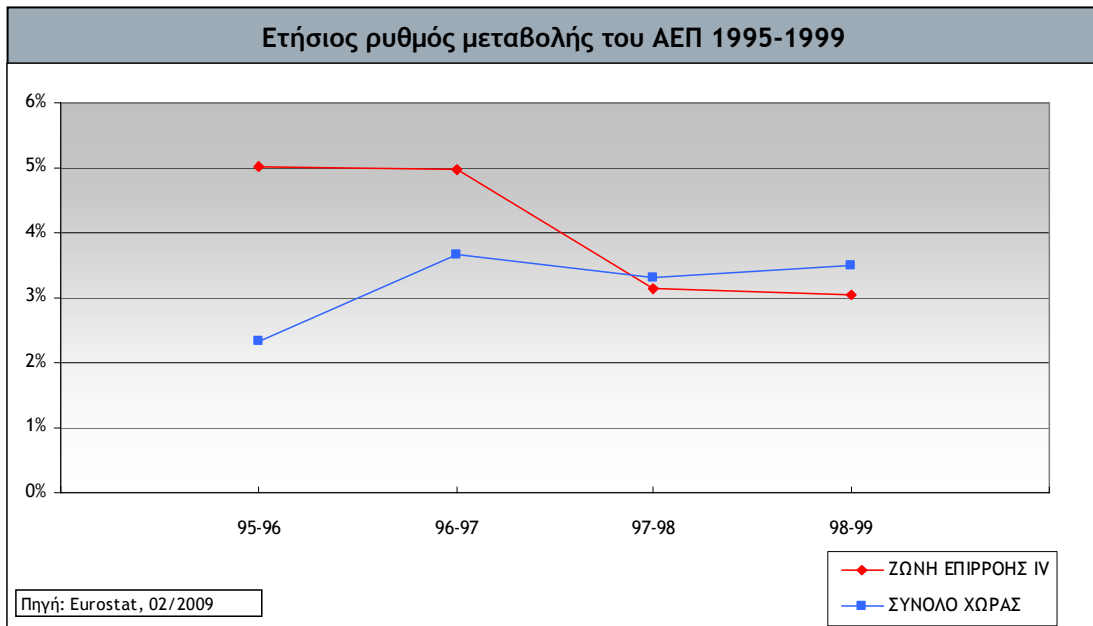

ΜΕΤΑΔΕΔΟΜΕΝΑ

Πηγές

Οι τιμές του ΑΕΠ σε ΜΑΔ (Μονάδες Αγοραστικής Δύναμης) και σε Ευρώ (τρέχουσες τιμές) καθώς και οι αποπληθωριστές του ΑΕΠ, προέρχονται από τη βάση δεδομένων της Eurostat, Φεβρουάριος 2009.

Επισημαίνεται ότι τα αποτελέσματα που παρουσιάζονται στο παρών δελτίο αποτελεσμάτων εμφανίζουν διαφορές σε σύγκριση με αυτά που αναφέρονται στα Δελτία Αποτελεσμάτων του ίδιου δείκτη πριν το έτος 2007, επειδή η ΕΣΥΕ αναθεώρησε τη μεθοδολογία υπολογισμού του ΑΕΠ τον Δεκέμβριο του 2007.

Μεθοδολογία

Το ΑΕΠ της Ζώνης IV προκύπτει ως άθροισμα του ΑΕΠ των πέντε Περιφερειών: Ηπείρου, Δυτικής Μακεδονίας, Κεντρικής Μακεδονίας, Ανατολικής Μακεδονίας & Θράκης, και Θεσσαλίας. Ο ετήσιος ρυθμός μεταβολής του ΑΕΠ προκύπτει από την εφαρμογή του τύπου του αποπληθωρισμού στις σταθερές τιμές του ΑΕΠ (τιμές 1995). Οι σταθερές τιμές υπολογίστηκαν με τη χρήση των αποπληθωριστών, που υπολογίζει η Eurostat για κάθε Χώρα.

Σύμφωνα με τη Eurostat (*Statistics in Focus, Theme 2, 56/2002*), η σύγκριση οικονομικών μεγεθών σε διακρατικό και διαπεριφερειακό επίπεδο με βάση το ΑΕΠ σε ορισμένο έτος είναι θεμιτό να γίνεται σε όρους Μονάδων Αγοραστικής Δύναμης (ΜΑΔ). Το ΑΕΠ σε όρους ΜΑΔ δεν είναι θεμιτό, όμως, να συγκρίνεται μεταξύ διαφορετικών ετών. Η προσέγγιση της διαχρονικής μεταβολής των οικονομικών μεγεθών πρέπει να γίνεται με βάση το ΑΕΠ σε πραγματικούς όρους, δηλαδή σε σταθερές τιμές, όπου γίνεται ρητή προσαρμογή των μεταβολών των τιμών μεταξύ των ετών.

Χάρτης 1. Μέγεθος αγοράς (ΑΕΠ) ανά Περιφέρεια, 2006

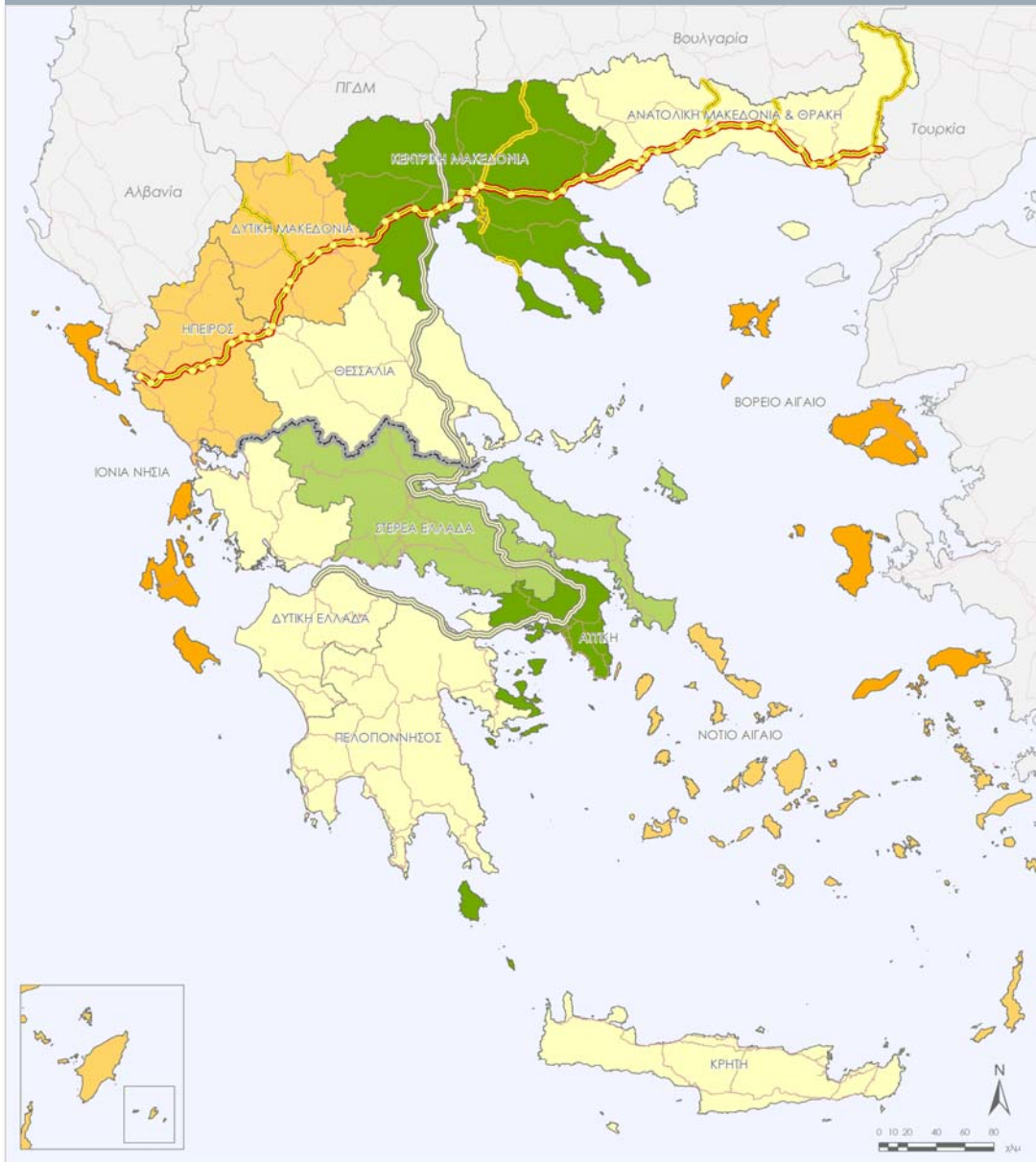

ΥΠΟΜΝΗΜΑ

ΑΕΠ ανά Περιφέρεια, σε εκατομ. ΜΑΔ 2006

- | | | | |
|--|---------------|--|---------------------------------|
| | < 4000 | | ΑΝΙΣΟΠΕΔΟΙ ΚΟΜΒΟΙ ΕΓΝΑΤΙΑΣ ΟΔΟΥ |
| | 4000 - 8000 | | ΕΓΝΑΤΙΑ ΟΔΟΣ |
| | 8000 - 12000 | | ΚΑΘΕΤΟΙ ΑΞΟΝΕΣ ΕΓΝΑΤΙΑΣ |
| | 12000 - 30000 | | ΑΥΤΟΚΙΝΗΤΟΔΡΟΜΟΣ ΠΑΦΟΣ |
| | > 30000 | | ΚΥΡΙΟ ΟΔΙΚΟ ΔΙΚΤΥΟ |
| | | | ΟΡΙΟ ΣΩΝΗΣ ΕΠΙΡΡΟΗΣ IV |

Χάρτης 2. Μέγεθος αγοράς (ΑΕΠ) ανά Νομό, 2006

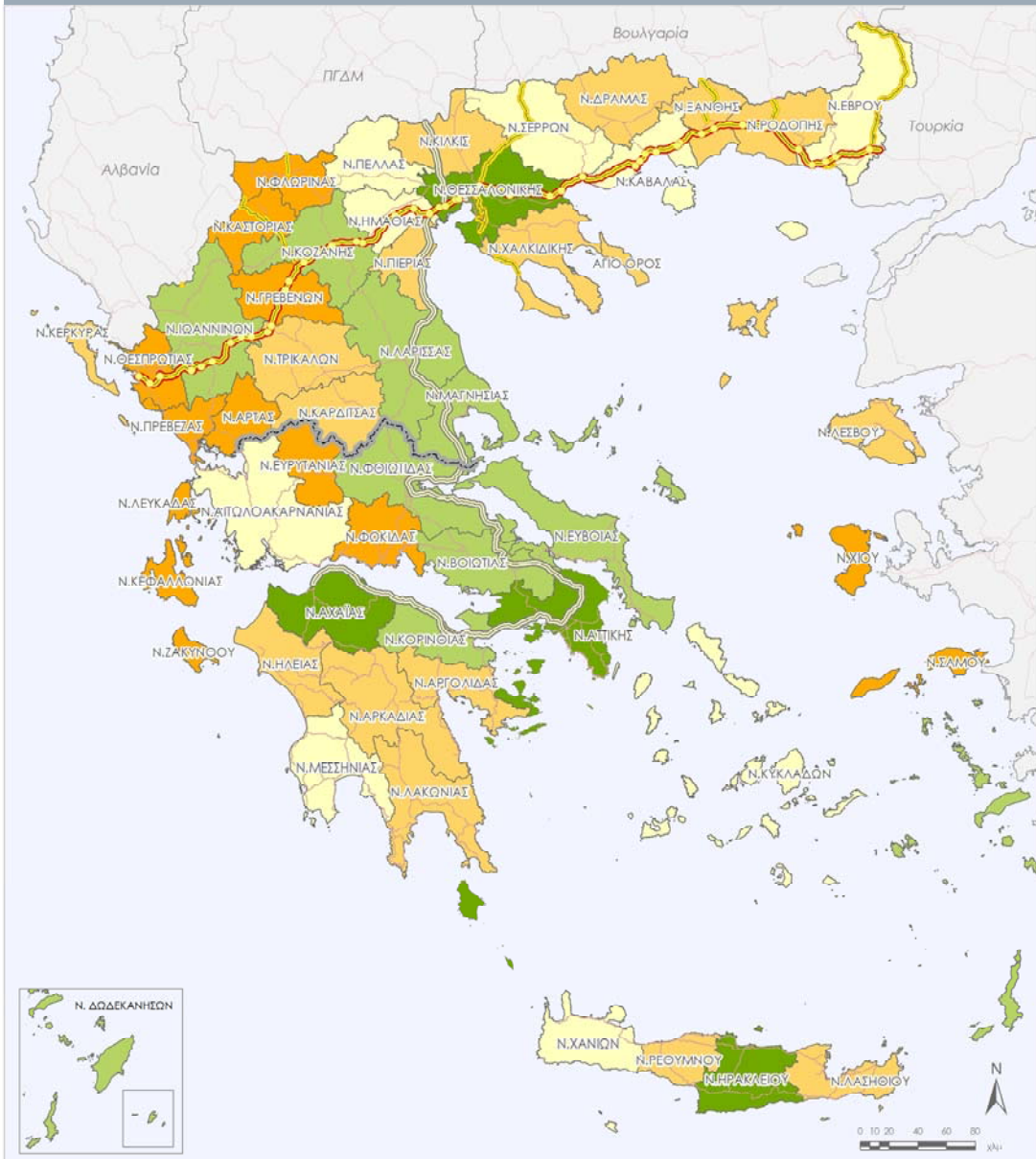

ΥΠΟΜΝΗΜΑ

ΑΕΠ ανά Νομό, σε εκατομ. ΜΑΔ 2006

- < 1000
- 1000 - 2000
- 2000 - 3000
- 3000 - 5000
- > 5000

- ΑΝΙΣΟΠΕΔΟΙ ΚΟΜΒΟΙ ΕΓΝΑΤΙΑΣ ΟΔΟΥ
- ΕΓΝΑΤΙΑ ΟΔΟΣ
- ΚΑΘΕΤΟΙ ΛΕΩΝΕΣ ΕΓΝΑΤΙΑΣ
- ΑΥΤΟΚΙΝΗΤΟΔΡΟΜΟΣ ΠΑΘΕ
- ΚΥΡΙΟ ΟΔΙΚΟ ΔΙΚΤΥΟ
- ΟΡΙΟ ΣΧΗΝΗΣ ΕΠΙΡΡΟΗΣ IV

Χάρτης 3. Μέσος ετήσιος ρυθμός μεταβολής ΑΕΠ ανά Περιφέρεια, 2000-2006



ΥΠΟΜΝΗΜΑ

ΕΤΗΣΙΟΣ ΡΥΘΜΟΣ ΜΕΤΑΒΟΛΗΣ ΑΕΠ 2000-2006
(σε εκατ. ευρώ και σε σταθερές τιμές 2000)

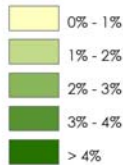

- ΑΝΙΣΟΠΕΔΟΙ ΚΟΜΒΟΙ ΕΓΝΑΤΙΑΣ ΟΔΟΥ
- ΕΓΝΑΤΙΑ ΟΔΟΣ
- ΚΑΘΕΤΟΙ ΑΞΟΝΕΣ ΕΓΝΑΤΙΑΣ
- ΑΥΤΟΚΙΝΗΤΟΔΡΟΜΟΣ ΠΑΦΕ
- ΚΥΡΙΟ ΟΔΙΚΟ ΔΙΚΤΥΟ
- ΟΡΙΟ ΣΩΝΗΣ ΕΠΙΡΡΟΗΣ IV

Χάρτης 4. Μέσος ετήσιος ρυθμός μεταβολής ΑΕΠ ανά Νομό, 2000-2006

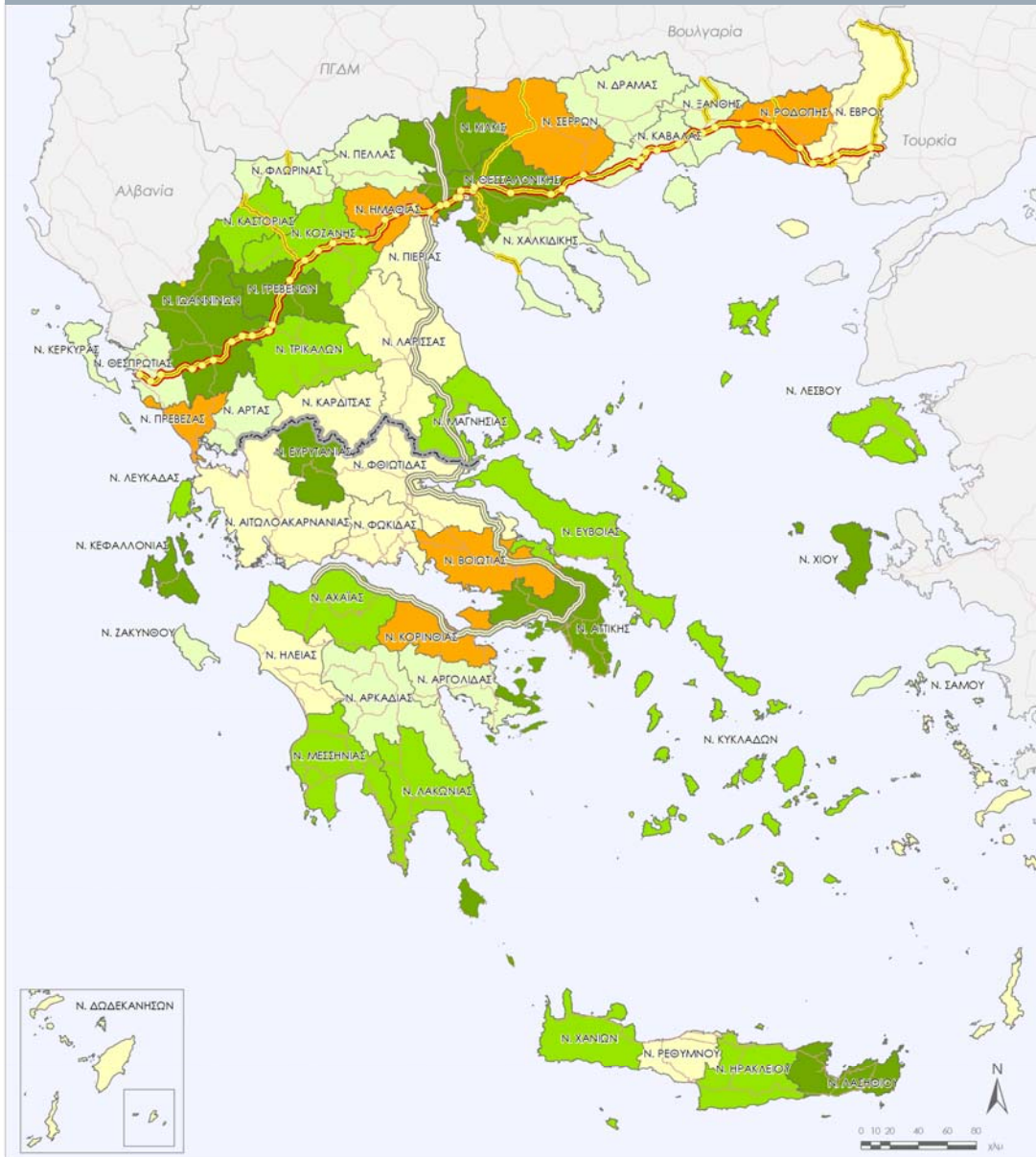

ΥΠΟΜΝΗΜΑ
ΕΤΗΣΙΟΣ ΡΥΘΜΟΣ ΜΕΤΑΒΟΛΗΣ ΑΕΠ 2000-2006
(σε εκατ. ευρώ και σε σταθερές τιμές 2000)

- | | |
|---------|---------------------------------|
| < 0% | ΑΝΙΣΟΠΕΔΟΙ ΚΟΜΒΟΙ ΕΓΝΑΤΙΑΣ ΟΔΟΥ |
| 1% - 2% | ΕΓΝΑΤΙΑ ΟΔΟΣ |
| 2% - 3% | ΚΑΘΕΤΟΙ ΑΞΟΝΕΣ ΕΓΝΑΤΙΑΣ |
| 3% - 4% | ΑΥΤΟΚΙΝΗΤΟΔΡΟΜΟΣ ΠΑΘΕ |
| > 4% | ΚΥΡΙΟ ΟΔΙΚΟ ΔΙΚΤΥΟ |
| | ΟΡΙΟ ΣΩΝΗΣ ΕΠΙΡΡΟΣΗΣ IV |